Le temps qu'il fera

Prévision valable jusqu'au 25 mai 12 heures :

Ciel très nuageux, le 24. Quelques pluies, séparées par des éclaircies plus belles la nuit. De nouveau très nuageux, le 25 au matin, puis amélioration progressive et début de réchauffement. Vent de secteur nord faible.

France-soir

LA DERNIÈRE

DEFENSE DE LA FRANCE. FONDE SOUS L'OCCUPATION (14 JUILLET 1941)

5e Année. — N° 285 VENDREDI 25 MAI 1945 Le numéro : 1 fr. 50 E

BIBLIOTHÈQUE O.L. 25-V-1945

DŒNITZ MENAÇAIT les envoyés d'Eisenhower : *" SI VOUS M'ARRÊTEZ GARE AUX TROUBLES ! "*

FLENSBURG, 24 mai (à bord du « Patria », de Jean Lagrange, correspondant de guerre de l'« A. F. P. »). — C'est dans le port de Flensburg que s'est déroulée, le mercredi 23 mai, à 10 heures du matin, la dissolution de l'état-major suprême de la Wehrmacht et la prise sous contrôle allié des opérations de désarmement.

Après une rapide enquête menée par la commission de contrôle alliée, le Shaef acquit la certitude que l'état-major allemand ne possédait pas les pouvoirs qu'il semblait vouloir s'arroger. Le général Eisenhower décidait alors de procéder à l'arrestation immédiate du maréchal Keitel, chef de l'état-major allemand ; ce dernier fut convoqué par le général Rooks, le lundi 14 mai, à bord du « Patria », où une entrevue se déroula dans le bar situé sur le pont-promenade du transatlantique.

Au cours de cet entretien, le général Rooks informa le maréchal Keitel que le commandement suprême jugeait nécessaire de l'arrêter.

Le général Jodl lui succéda.

La commission alliée poursuivit son enquête.

L'amiral Dœnitz tenta une vaste manœuvre de chantage. Il prétendit que le peuple allemand était habitué à être dirigé par des personnalités jouissant d'une grande popularité auprès des masses. D'autre part, il fit ressortir que des difficultés économiques se produiraient inévitablement et prochainement en Allemagne où les stocks de charbon et de farine étaient épuisés. La situation financière risquait de s'aggraver et ne permettrait plus au peuple allemand d'acheter le strict nécessaire à son existence.

Convoqués par la commission alliée, Dœnitz, le général Jodl et le commandant Oxenius arrivèrent à 9 h. 45 à bord du « Patria ».

La cérémonie fut brève. En présence du général Trusov, le général Rooks annonça à Dœnitz que le gouvernement et le haut-commandement allemands étaient dissous. Il ajouta : « Chacun de vous doit se considérer, à partir de cet instant, comme prisonnier de guerre. »

« Toute parole serait superflue », répondit Dœnitz.

Le général Trusov se contenta de demander : « Comment les empêcherons-nous de se suicider ? »

« J'ai prévu cela, répond le général Rooks ; un officier allié accompagnera chacun d'eux. »

A 13 h. 30, à l'aérodrome de Flensburg, Dœnitz et Jodl partaient en avion pour une destination inconnue.

MONTGOMERY *arrive ce soir* à Paris

Le maréchal Montgomery arrive ce soir à Paris. Il recevra demain, à 12 h. 30, aux Invalides, la Grand'Croix de la Légion d'honneur. Il se rendra l'après-midi sur la tombe du Soldat Inconnu, puis il inaugurera, à 15 heures, l'exposition de l'armée britannique, au Grand Palais.

Les clous de cette exposition seront une reconstitution fidèle de la Jungle, la présentation de tous les types de tanks anglais, des démonstrations de D.C.A. faites par des canonniers britanniques, la relève de la Garde telle qu'elle se fait à Buckingham Palace, de nombreux défilés militaires et l'audition de non moins nombreuses musiques militaires parmi lesquelles celle de l'A.T.S., le premier orchestre féminin militaire.

L'entrée de l'exposition sera gratuite, de même que le cinéma où l'on pourra voir des films anglais sur la guerre.

Pour se rendre aux Invalides le maréchal Montgomery empruntera les Champs-Elysées et les Parisiens pavoiseront en masse sur le passage du grand chef militaire allié.

L'amiral von Friedeburg s'est suicidé

L'amiral von Friedeburg, qui avait signé à Reims la capitulation de l'armée allemande, s'est suicidé après la dissolution du gouvernement et du grand état-major allemand.

Les généraux von Rundstedt et Keitel, reconnus par la foule lors de leur passage à Charleroi dans un convoi de prisonniers, ont échappé de justesse au lynchage.

Julius Streicher, le persécuteur de juifs le plus notoire, le général von Epp, gouverneur de Bavière, et Hoffmann, le photographe personnel du Fuehrer ont été faits prisonniers.

TITO SE MONTRERAIT *conciliant* dans l'affaire de Trieste

LONDRES, 24 mai. — L'agence United Press apprend que le haut commandement allié en Italie a reçu du maréchal Tito de nouvelles propositions sur l'affaire de Trieste.

Il semble que ces propositions, sans donner encore pleine satisfaction aux demandes de Londres et de Washington, soient généralement conciliantes. Le maréchal Alexander prépare des contre-propositions pour aboutir à un compromis.

D'autre part, le maréchal Alexander a lancé deux proclamations à la population autrichienne invitant tout Autrichien qui ne serait pas compromis par la collaboration avec les Allemands, à contribuer à la création d'une Autriche libre et indépendante.

Un des grands secrets de la guerre est révélé...

LE PIPE-LINE DE LA VICTOIRE *passe sous la Manche !*

LES détails sur « PLUTO », l'un des plus grands exploits du ravitaillement des armées combattantes, viennent d'être communiqués officiellement. « PLUTO » (d'après les initiales Pipe-Line Under the Ocean) reliait les citernes d'essence de la Mersey aux colonnes blindées de Montgomery sur le Rhin. 3.780.000 litres d'essence par jour étaient pompés sous la Manche, pour que les tanks et les avions puissent écraser la puissance militaire allemande.

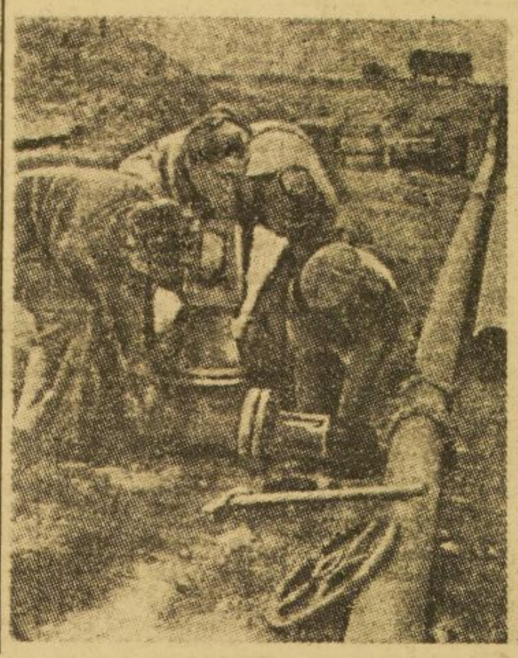

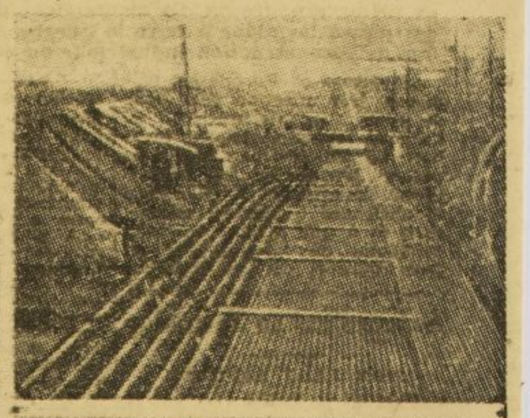

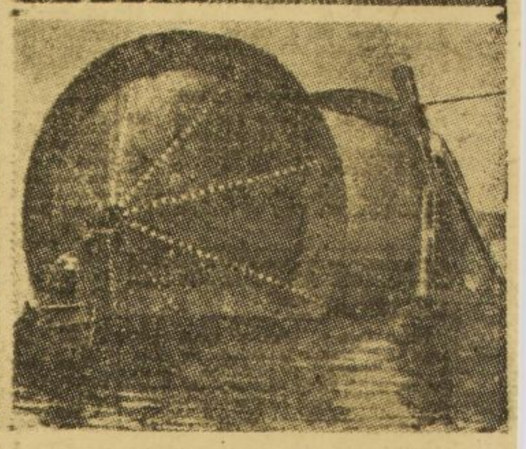

A gauche : le premier pipe-line d'essence à Boulogne. Des soldats britanniques installent la valve-raccord en octobre 1944. A droite, en haut : le pipe-line était entreposé par tronçons de 1 km.; en bas: le « conun », tambour utilisé pour poser le pipe-line. (*D'après le* Daily Mail *PC.* 5043.)

Des villas cachaient le secret de l'essence

Plus d'un million de gallons d'essence ont, depuis quelques mois, été fournis, chaque jour, de Grande-Bretagne aux forces alliées en Europe, par un pipe-line sous-marin s'étendant à travers la Manche jusqu'au continent.

L'origine de « Pluto » remonte au mois d'avril 1942, quand M. Geoffroy Lloyd, ministre responsable du département secret de la guerre de l'essence, mit au point une démonstration spéciale de lance-flammes pour lord Louis Mountbatten, qui était alors chef des opérations combinées. Après la démonstration, M. Lloyd demanda à lord Mountbatten si l'on ne pouvait rien faire de plus pour aider les opérations projetées sur le continent.

Lord Louis répondit :

« Oui. Pouvez-vous poser un pipeline à essence à travers la Manche ? »

Le ministre consulta des experts et l'ingénieur en chef de la Compagnie Anglo-Iranienne d'essence suggéra qu'il pouvait être possible de fabriquer un pipeline, ressemblant au câble électrique sous-marin, et de le poser à travers la Manche en quelques heures à l'aide de bateaux spéciaux.

D'autres pipelines furent créés jusqu'à la côte anglaise où des stations de pompage spéciales à haute pression furent adroitement camouflées dans un vieux fort, un parc moderne d'amusement, et une rangée de villas au bord de la mer...

Avec l'ouverture rapide du port de Cherbourg, les pipelines de l'île de Wight à Cherbourg devinrent moins importants que les lignes rapides d'approvisionnement à travers la partie étroite de la Manche et, bientôt, de courts pipelines s'étendirent jusqu'à Anvers, Eindhoven et Emerich.

Ainsi, vers la fin de la campagne d'Europe, un million de gallons étaient pompés chaque jour tout le long du chemin, depuis Liverpool jusqu'à Francfort-sur-le-Main.

LIRE EN PAGE 2 :

380.000 tonnes de marchandises nous parviendront en juin des Etats-Unis.

Si vous stockez les petites coupures vous faites un marché de dupes

D'après des renseignements puisés à bonne source, aucune date n'est encore arrêtée pour l'échange des billets. On se borne à indiquer qu'il aura lieu prochainement.

Quant à la valeur des billets sur lesquels portera l'échange, nous croyons pouvoir donner l'assurance formelle que les personnes qui imaginent faire une bonne opération en thésaurisant les petites coupures, « feront un marché de dupes », selon une formule recueillie à bonne source.

D'autre part, notre confrère « Les Nouvelles du Matin » donnent les précisions suivantes :

TITULAIRES DE COMPTES EN BANQUE

1 Les titulaires de comptes pourront tirer des chèques, payés en nouveaux billets, sans autre limitation que le montant de leur crédit à la banque. En effet, celle-ci disposera d'un total de nouveaux billets équivalant à l'ensemble du compte créditeur.

2 Il sera conseillé de ne pas faire de retrait massif. Le retrait global des comptes créditeurs, qui atteint 220 milliards de francs, entraînerait une certaine perturbation. Les retraits nécessaires peuvent être faits normalement, puisqu'ils ont lieu FRANC POUR FRANC et SANS LIMITATION DE DATE.

3 Tous les bons du Trésor, bons d'Epargne, bons de la Libération, à concurrence de 10.000 francs, seront rendus aussitôt après l'estampillage. Ceux de 50.000 à 5 millions seront gardés par les banques pour être remplacés ultérieurement par des formules nouvelles.

LES ECHANGES DE BILLETS

1 Chaque déposant devra remplir un bordereau sur lequel seront consignés divers renseignements d'identité. Quatre cases figurent au verso : 1° Billets à échanger ; 2° Bons du Trésor échus ; 3° Bons du Trésor non échus ; 4° Bons du Trésor appartenant au déposant, mais n'étant pas en sa possession.

2 Un délai maximum de 12 jours serait prévu pour l'échange intégral des billets. En effet, il est évident que, dans les caisses publiques il sera nécessaire d'établir un bilan pour fixer le nombre de billets neufs qui devront remplacer les anciens. A la campagne, notamment, alors qu'on ne connaît pas encore les sommes qui seront remises aux caisses, il est impossible, pour des raisons de sécurité, d'accumuler les nouvelles coupures.

3 Le déposant recevrait immédiatement 6.000 francs de nouveaux billets par personne, plus 3.000 francs par enfant ou personne à charge, après vérification des cartes d'alimentation.

4 Des dispositions particulières seraient prises en ce qui concerne les commerçants de l'alimentation et les pharmaciens pour éviter toute paralysie des petits échanges commerciaux.

L'appel de la classe 39

Le troisième contingent appelé ou rappelé sous les drapeaux en 1945 comprendra la partie du contingent de la classe 1939 incorporée à compter du mois de juin 40.

D'APRÈS LES CONFIDENCES DE SON MÉDECIN

HITLER N'A JAMAIS MANGÉ LES TAPIS !

(de notre envoyé spécial Jean MAURICE)

BERCHTESGADEN, 24 mai. — Le cas Hitler est une catastrophe naturelle unique et la plus grande manifestation d'égolâtrie qui ait jamais été enregistrée !

Telle est une des déclarations qu'a faites, hier, aux correspondants de guerre, le Dr Morell, qui fut pendant neuf ans le médecin privé de Hitler jusqu'à ce jour d'avril dernier où, dans l'abri de la Chancellerie, le Führer lui cria :

— Vous me croyez fou. Vous allez essayer de me donner de la morphine. Je vous chasse. Allez-vous-en !

— C'est dans ses crises de rage froide, poursuit Morell, que le Führer était le plus dangereux et prenait ses décisions les plus terribles.

» C'était, en réalité, un grand romantique, jouissant d'une bonne santé générale et n'ayant ni cancer ni tumeur cérébrale. Jamais, dans ses crises de colère, Hitler n'a mordu ni mâché les tapis, comme on l'a prétendu à l'étranger.

» Et il a certainement eu des relations normales avec Eva Braun, qui a trouvé, croit-on, la mort auprès de lui, à la Chancellerie.

Cette Eva Braun, dactylo chez Hoffmann, le photographe personnel de Hitler, régna sur le Berghof où elle décidait de tout, goûtait à tous les plats avant Hitler (qui avait toujours peur d'être empoisonné), se faisait présenter les dernières nouveautés de la couture par des mannequins venus tout exprès en avion. Peu à peu, elle régna sur tout, non seulement elle obligea Hitler à remplacer ses chemises de nuit en coton par des pyjamas de soie, mais, les derniers temps, aucune promotion, aucune distinction n'étaient accordées sans qu'on lui demandât son avis, et, dans ses fréquents voyages en auto au G. Q. G., on dit même qu'elle se piquait de donner des conseils stratégiques et politiques aux chefs de l'armée et du parti.

En somme, Hitler, le chef d'Etat sans femme, avait, lui aussi, une « Pompadour ». Mais c'était une « Pompadour » laide.

Vers la fin de la résistance de Berlin, Hitler paraissait extrêmement fatigué et déprimé. Il avait des pressentiments sur son sort.

Aucun des hommes de son entourage ne lui paraissait capable de lui succéder. Mlle Schroeder témoigne qu'Hitler tenait Gœring pour un homme « complètement détraqué ». Lorsqu'elle lui eut dit que le nom d'Himmler était souvent prononcé dans le peuple, il répondit avec colère : « Himmler est un être faux et borné. »

Hitler organisait des "thés de minuit" *raconte sa secrétaire*

D'autres détails sur la vie d'Hitler sont donnés par Jack Fleischer, correspondant de l' « United Press », qui a vu Mlle Schroeder, secrétaire personnelle du Führer.

Celle-ci raconte que nuit après nuit, tandis que les bombardiers alliés pilonnaient sa capitale, Hitler organisait dans la forteresse souterraine de la Chancellerie des « thés de minuit », au cours desquels on discutait art et faisait des plans pour la reconstruction des villes allemandes détruites.

Hitler ne dormait que trois heures et se levait toujours avant midi. Il prenait alors son petit déjeuner, puis demandait un compte rendu de l'attaque aérienne de la nuit et, chaque fois, il se mettait en colère, accusant la D.C.A. et la chasse de nuit de ne pas faire preuve d'une assez grande efficacité.

France-Angleterre

LES événements de Syrie nous rappellent qu'il existe des possibilités permanentes d'envenimer les rapports entre la France et l'Angleterre. Mais la sagesse des hommes d'Etat est de ne pas se laisser aveugler par l'accessoire et d'aller droit à l'essentiel.

L'essentiel pour nous, c'est d'abord la sécurité, ensuite les affinités naturelles. La sécurité, c'est l'élimination du militarisme allemand. Contre un de ses retours offensifs dont il a coutume, aucune mesure ne sera excessive. Or, à cet égard, on n'a pas assez remarqué les paroles prononcées par Staline, lors de la signature du traité polono-russe. Il déclare qu'il voit dans cet accord l'un des éléments essentiels, les autres étant les pactes avec Prague et Belgrade, d'une barrière orientale contre l'Allemagne. Il montre ainsi, avec clairvoyance, qu'une fois le péril imminent passé, il n'oublie ni les leçons qu'on doit en tirer, ni les possibilités qu'on peut en faire surgir.

Mais fait plus remarquable, Staline invite les nations occidentales à constituer, dans l'intérêt de la sécurité commune, une barrière analogue. Ainsi, loin d'opposer dans un esprit munichois deux blocs rivaux, les puissances alliées formeraient contre l'Allemagne, dans l'esprit réaliste et concret qui anime la Russie soviétique, une barrière solide et homogène à l'Ouest, qui répondrait à la barrière constituée à l'Est sous l'égide de l'U.R.S.S., la liaison entre les deux étant assurée par le triangle Londres, Moscou, Paris.

A ce triangle, il manque une base. Il y a un pacte entre Londres et Moscou, entre Moscou et Paris, il n'y en a pas entre Paris et Londres.

Nous nous tournons vers Paris et Londres et nous leur demandons : pourquoi ?

A Paris, nous disons de considérer que les affinités naturelles entre les deux peuples sont si profondes, la similitude des situations si évidente, la collusion dans le malheur comme dans le bonheur si fatale, qu'il faut triompher des tiraillements de l'amour-propre et des rigueurs de l'esprit juridique, pour sceller solennellement une alliance que les faits commandent et que les cœurs désirent.

A Londres, nous demandons de faire passer les intérêts de la paix européenne et de la civilisation occidentale avant les soucis étroits des cercles impérialistes, nous demandons d'abandonner une méfiance vieille de deux siècles, sans fondement aujourd'hui, nous demandons, enfin, de considérer que dire : faisons l'alliance, nous réglerons ensuite l'affaire de Syrie et le problème du Rhin, c'est faire la politique de la main tendue, certes, mais d'une main où l'on ne sent pas toute la loyauté et la compréhension qu'on était en droit d'attendre du partenaire.

Nous croyons qu'il y a assez de souffrances endurées en commun pour une même cause, nous comptons qu'il y a assez de sagesse à Londres, assez d'intelligence à Paris, pour voir que l'enjeu vaut bien quelques sacrifices.

Robert SALMON.

LES INTERVIEWS EXCLUSIVES DE "FRANCE-SOIR"

"380.000 TONNES DE MARCHANDISES nous viendront, en juin, des États-Unis"

...déclare M. Jean Monnet qui ajoute : "NOS ACHATS S'ÉLÈVENT A 1 MILLIARD DE DOLLARS"

(De notre envoyé spécial Pierre DENOYER)

WASHINGTON, 24 mai (par câble). — Plusieurs membres du Congrès ont annoncé ces jours derniers que les accords prêt-bail en vertu desquels les Etats-Unis fournissent du matériel aux pays alliés pourraient être revisés ou même prendre fin. Ils n'entendent pas que ces accords, destinés à les aider à faire la guerre, soient utilisés à des fins de reconstruction industrielle ou économique.

La guerre en Europe est terminée. Une question peut donc se poser : qu'adviendra-t-il de l'accord franco-américain prêt-bail du 28 février, qui nous permet d'importer des fournitures essentielles ? M. Jean Monnet, qui a négocié cet accord et à qui revient la tâche complexe de faire approuver, puis réaliser, par les administrations américaines, nos programmes d'importations, y répond dans une interview pour « France-soir » :

— Dès le mois d'avril, nous dit-il, nous avons représenté au gouvernement américain que, même après la fin des hostilités en Europe, la France n'aurait pas terminé son rôle dans la poursuite de la guerre. En occupant une partie de l'Allemagne, nous libérerons des unités américaines ainsi rendues disponibles pour les opérations dans le Pacifique. D'autre part, suivant le plan américain, les unités américaines vont être hébergées, équipées, entraînées sur le sol français avant de s'embarquer. Nos chemins de fer, nos ports vont servir de plaque tournante pour aiguiller des forces américaines importantes vers le Pacifique. Enfin, la France, qui a déclaré la guerre au Japon, a proposé à l'Amérique de faire participer plusieurs grandes unités à ses côtés. Le gouvernement américain a décidé de suspendre les expéditions de matériel au titre prêt-bail vers l'Europe à l'exception des pays actuellement en guerre contre le Japon ou à travers lesquels le redéploiement des troupes américaines actuellement en Europe se fera. L'accord franco-américain prêt-bail reste donc en vigueur. Les marchandises continuent à être expédiées vers la France en volume croissant.

Une trentaine de navires en partance du continent américain sont mis à notre disposition en mai, 38 au moins sont prévus pour juin. La difficulté est d'acheminer vers les ports d'embarquement les marchandises destinées à la France. Leur mouvement se heurte souvent sur les chemins de fer aux priorités américaines. Mais nous avons, toujours disponibles pour le chargement, environ 250.000 tonnes par mois, sans compter le blé et le charbon éventuellementt. Il a même été prévu que nous aurons, pour juin, 380.000 tonnes de marchandises disponibles, dont 125.000 tonnes de blé, 8.000 tonnes de papier journal. Pour juillet, 420.000 tonnes et pour août 480.000 tonnes. En outre, nous avons de disponibles environ 500.000 tonnes de maïs et 100.000 tonnes de blé argentin qui seront enlevées selon les possibilités en navires.

Les achats continuent dans des conditions satisfaisantes. Des contrats ont déjà été passés pour 250.000 tonnes de coton, 600.000 tonnes de produits sédérurgiques, 500.00 tonnes de blé. Au total, nos acquisitions s'élèveront, avant l'été, à près d'un milliard de dollars. Toutefois, en supposant, comme il est probable, que nous disposions des navires nécessaires, il nous faudra obtenir une priorité spéciale pour l'acheminement des marchandises vers les ports, si nous voulons réaliser notre programme d'importations avant la fin de l'année.

Aujourd'hui au Tremblay

PRIX LADY LANGDEN

1. Nick 101 G. Earith .... G. 15
   P. 11
2. Sableuse 104 J. Carré .. P. 16
3. La Régence 103 P. Blanc ..

N. pl : 106.

PRIX FRANC-TIREUR

1. Prince de Bagdad 206.. G. 69
   — M. Meriadec P. 17
2. Semper 216 Doubowsky.. P. 12
3. Harphortas 201 Ramel.. P. 13

N. pl. : 203, 211, 213, 212, 215, 219, 217, 218, 220, 221, 222, 224, 226.

Carnet de France-soir

AVIS DE MESSE

Mme Robert Benoist fera célébrer une messe le mardi 29 mai, à 11 heures, en l'église Saint-Pierre de Neuilly, avenue du Roule, à la mémoire de l'ancien champion automobiliste, son mari, le capitaine Robert BENOIST, exécuté par les Allemands le 14 septembre 1944, au camp de Buchenwald.

Déportés...

Charles, né le 10 mai 1919, à Paris, et Simon MITZNER, arrêtés à Grenoble le 21/2/44, déportés de Drancy le 7 mars 1944. Donner nouvelles à Mlle Locatelli, 50, rue Bassano, Paris (VIIIe).

PORCS vendus 1 000 fr. Franco port. emb. 14/45 k. Cast. Ass. 6 m. RIVAL, porcs, Limoges

LE SALON
du 27 Avril au 27 Mai
PALAIS DE TOKIO

EXPOSITION

DROUANT-DAVID, 52, Fg Saint-Honoré. Maîtres contemporains.

A la recherche d'une boutique-témoin

Pas de chance ! Dans le quartier Denfert-Rochereau, aucune boutique-témoin mais un marchand me fait constater les prix en forte baisse, hausse les épaules et conclut : « Pas besoin de monsieur Ramadier... »

Autour des Halles, pas davantage de boutique-témoin. Un grossiste prétend que « cette mesure est prise pour amuser le public... dans quelques semaines, la récolte d'Ile-de-France sera là... et M. Ramadier aura eu l'air de faire quelque chose... »

Tout de même, c'est curieux cette baisse des prix !...

PHILOMENE.

LOTERIE NATIONALE

Le tirage de la 9e tranche de la Loterie Nationale 1945 a donné les résultats suivants :

Les Nos se terminant par		GAGNENT Série A	Série B
1	901	5.000	8.000
	01.541	100.000	50.000
	61.941	100.000	50.000
	82.651	160.000	90.000
2	42	600	900
	642	10.000	15.000
	14.332	100.000	50.000
	21.952	180.000	120.000
3	1.813	50.000	30.000
4	34	800	1.500
	34.714	100.000	50.000
5	0.475	80.000	40.000
	067.735	500.000	200.000
	263.525	500.000	200.000
6	0.186	20.000	25.000
	097.686	6.000.000	2.000.000
7	Néant	Néant	Néant
8	06.138	140.000	80.000
9	9	200	300
	25.519	120.000	60.000
	054.039	1.000.000	300.000
0	90	400	600
	224.060	1.000.000	300.000

Le tirage de la 10e tranche aura lieu le 1er juin, à la salle des Fêtes d'Issy-les-Moulineaux.

A L'HOTEL DROUOT

LE 25 MAI

Ventes :

Salle 5: Bx meub. C.P.: Me Glandaz.
Salle 6: Tabl. anc. et mod. Tap. anc. Obj. d'art. Meubl Ex.: MM. Schœller, Catroux, Max Kann, Damidot, Lacoste. C.P.: Me Ader.

C'est en juillet seulement que Pétain sera jugé

L'inculpé occupe une cellule de 3 m. 50 sur 2 mètres

La commission d'épuration de la Consultative a entendu ce matin M. de Menthon sur le traitement qui est réservé à Pétain dans sa cellule du fort de Montrouge. S'aidant de documents photographiques que lui a apportés le médecin traitant — un résistant authentique — le Garde des Sceaux a exposé le traitement réservé au prisonnier dont la cellule sommairement meublée ne mesure que 3 m. 50 sur 2 mètres.

D'après les déclarations du médecin, on ne peut réduire les rations alimentaires du Maréchal non plus que lui imposer des interrogatoires trop longs si l'on veut que l'inculpé puisse comparaître devant ses juges. C'est d'ailleurs la raison pour laquelle une seule faveur lui est accordée : celle de recevoir la visite de sa femme dont la présence, d'après le médecin, ne peut qu'être utile pour maintenir Pétain dans un état de santé satisfaisant.

Le procès, contrairement à ce qui a été annoncé, ne viendra pas au mois de juin, mais en juillet, car la justice veut s'entourer de toutes les garanties nécessaires. Elle tient notamment à obtenir par voie de commissions rogatoires, la déposition du professeur de faculté Rougier, actuellement aux Etats-Unis. Celui-ci, on le sait, avait appuyé les dires de Flandin au sujet des pourparlers que Pétain aurait eus avec le gouvernement britannique.

Le ministre de la Justice a donné également quelques précisions sur l'affaire de la Cagoule. S'il est certain que tous ceux qui ont joué un rôle dans le C.S.A.R. se réclamaient de Pétain, il l'est moins que Pétain ait su qu'on se réclamait de lui. Mais il est établi que, de février à juin 1940, les rapports Pétain-Maurras-Laval en vue du renversement de la République ont été extrêmement suivis.

La commission, à la suite de l'audition du ministre, a renouvelé son désir de se rendre au fort de Montrouge et décidé d'entendre un certain nombre de personnalités sur l'épuration dans la magistrature.

BOURSE DE PARIS — JEUDI 24 MAI

L'ensemble du marché est mieux disposé ; cependant, les valeurs internationales généralement sont offertes.
La hausse des rentes françaises s'accentue.

VALEURS	Cours précéd.	Cours du jour	VALEURS	Cours précéd.	Cours du jour
3 %	101 70	102 ..	Rhône-Poulenc	2.900 ..	2 905 ..
3 % Amortiss.	101 50	102 75	Saint-Gobain	5 860 ..	5.830 ..
3 % 1945 amort.	101 20	101 45	Port du Rosario	17 700 ..	17.500 ..
4 % 1920	152 25	152 20	Lumes	24.000 ..	23 550 ..
4 1/2 % 1942	103 80	103 80	Gaz Lebon	3 495 ..	3.320 ..
5 % 1942	100 55	100 80	Pont-à-Mousson	6 600 ..	6 400 ..
Banque de France	27 000 ..	27.025 ..	Lyonnaise Eaux	1 450 ..	1 460 ..
Banque de Paris	1.551 ..	1.600 ..	Transatlantique	384 ..	388 ..
Crédit Lyonnais	2.006 ..	2.050 ..	Charb. Tonkin	5 600 ..	5 560 ..
Suez	48.700 ..	48.700 ..	Mokta-el-Hadid	14 005 ..	13.500 ..
— civile	15.750 ..	15.800 ..	Dist. Indochine	915 ..	915 ..
Métro	1.355 ..	1 355 ..	Say	1.040 ..	1 020 ..
Shanghaï	1.610 ..	1.620 ..	Sucr. Coloniales	1.520 ..	1.420 ..
C. P. D. E.	1.695 ..	1.750 ..	Poliet et Chausson	4 800 ..	4.925 ..
Gie Gle d'Elect.	3.450 ..	3.425 ..	Hévéas	950 ..	931 ..
Thomson	630 ..	640 ..	Canadian Pacific	1.040 ..	1 045 ..
N.-Est	1 270 ..	1.239 ..	Central Mining	7 450 ..	7 350 ..
Houillères	550 ..	560 ..	Geduld	2 850 ..	2.890 ..
Lens	685 ..	715 ..	Rio Tinto	4 650 ..	4.600 ..
Nickel	3.195 ..	3.180 ..	Azote	4 305 ..	4.400 ..
Penarroya	940 ..	920 ..	Royal Dutch	14.650 ..	14 500 ..
Fse des Pétroles	2.625 ..	2.750 ..	H. V. A.	95.500 ..	95.500 ..
Gafsa	3.660 ..	3 605 ..	Nestlé	43 025 ..	42 025 ..
Air Liquide	2.750 ..	2 825 ..	De Beers	5 100 ..	5 175 ..
Usine	3.155 ..	3 100 ..	— pref.	5 800 ..	5 850 ..
Kuhlmann	1.926 ..	1 901 ..	Sneli	1 700 ..	1.720 ..
Péchiney	2.580 ..	2.550 ..	U. M. H.-Katanga	1.780 ..	....

Ainsi va le monde

700.000 PRISONNIERS ET DEPORTES sont actuellement rentrés en France. Pour ceux qui sont encore en Allemagne des cartes formulaires ont été établies pour rassurer leur famille.

LE COMITE CENTRAL DE GREVE DES ASSURANCES SOCIALES déclare que contrairement à ce qui a été annoncé, la grève continue dans cette administration et celles qui en dépendent.

LE PASTEUR NIEMOELLER, qui le premier, en Allemagne, s'était élevé contre les excès du nazisme et avait été détenu dans un camp de concentration, a été autorisé à se rendre en Suisse.

LE GENERAL EISENHOWER vient d'être nommé citoyen d'honneur de la ville de Londres.

LES RATIONS ALIMENTAIRES DES PRISONNIERS ALLEMANDS, dans les camps anglais et américains, vont être réduites de dix pour cent.

M. HARRY HOPKINS, conseiller diplomatique de Roosewelt, a été envoyé par le président Truman, en mission spéciale auprès du maréchal Staline.

LES RUSSES EVACUERONT l'île de Bornholm, annonce la radio britannique, dès que les modalités d'occupation de l'Allemagne auront été réglées.

EN ATTENDANT LES ELECTIONS ANGLAISES

LONDRES, 24 mai. — Le nouveau cabinet anglais de « gestion d'affaires » que M. Churchill a été chargé de former en attendant les élections, sera composé de conservateurs et de quelques personnalités sans parti, comme sir James Griss, ministre de la Guerre, et sir John Anderson, chancelier de l'Echiquier. On s'attend à la nomination de Randolph Churchill, fils du Premier, à un poste ministériel.

Sur les 1.357 candidatures déclarées jusqu'à présent, on compte 528 conservateurs, 468 travaillistes, 199 libéraux, 35 libéraux-nationaux, 22 communistes et 60 indépendants. De ces candidats, 275 appartiennent actuellement aux forces armées.

MOTS CROISÉS

PROBLEME No 106

HORIZONTALEMENT. — 1. Qui est dans un état prospère. — 2. Qui remet à neuf. — 3. Qui ne s'embarrasse pas de religion. Air. — 4. Elle est souvent héréditaire. Ils dégradent le pied des falaises. — 5. Seule. Siéras. — 6. Qui est ce qu'il y a de mieux. — 7. Personnage wagnérien. Adverbe latin. — 8. Ile de l'Atlantique. Elément gazeux tiré du radium. — 9. Fonds personnel. Porteur de germes. Moitié d'enfant. — 10. Marais d'Argolide. Ne facilite pas la tâche du coiffeur.

VERTICALEMENT. — 1. Ce qu'elle cuit doit y baigner. Deux lettres de Calais. — II. Il est traversé par le Rhône. Ancien instrument de musique. — III. Il se fait haïr de ses victimes. — IV. Elle se mange surtout au beurre noir. Limpidité. — V. Elle soulevait nos ancêtres. Pronom. Note. — VI. Possessif. Ralentit la vitesse. — VII. Concrétion calcaire déposée par les eaux. — VIII. Il peut s'élever dans l'atmosphère. — IX. Elle doit réparer la fatigue quotidienne. Coule en Asie. — X. Annibal y fut vainqueur.

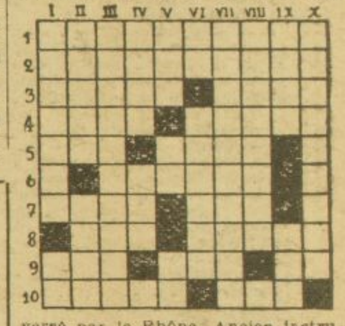

SOLUTION DU PROBLEME 105

HORIZONTALEMENT. — 1. Bistouri. — 2. Aspect. Nid. — 3. Cil. SH. — 4. Inégalable. — 5. Lieuse. Aar. — 6. Le. Si. Orme. — 7. Aratoire. — 8. Bantam. — 9. Do. Elève. — 10. Erres. Esus.

VERTICALEMENT. — I. Babillarde. — II. Is. Nier. Or. — III. Sprée. Ab. — IV. Te. Gustave. — V. Occasion. — VI. Utile. Ite. — VII. La. Orale. — VIII. In. Barèmes. — IX. Islam. Vu. — X. Adhérentes.

Pour vos BIJOUX BRILLANTS
Argenterie — Montres
ELIE, expert, 23, Boulev des ITALIENS

France-soir 6e DERNIERE **Sports** 6e DERNIERE France-soir

Rowing-Marne pour la 56e fois

LE match d'aviron Rowing-Marne, qui se disputera pour la 56e fois, samedi, du Pont de Sèvres au Pont de Suresnes, est un des classiques du sport français.

Les deux « huit » sont à l'entraînement depuis plusieurs mois.

Leur rivalité explique leur désir de se présenter au départ avec le maximum de chances.

Souvent, on a comparé le match Rowing-Marne à Oxford-Cambridge dont le renom est mondial.

L'engouement populaire tout au long des rives de la Seine fera, une nouvelle fois, de ce Rowing-Marne, un événement national.

L'équipe de France sur la bascule...

7 heures, ce matin, place Vendôme.

Dans les bureaux de la Royal Air Force, footballeurs et accompagnateurs de l'équipe de France ont rendez-vous.

Tout le monde est là, sauf M. Jules Rimet qui a eu, hier, la douleur de perdre sa femme.

Dernières formalités : sur la bascule!

Footballeurs et suivants: 1.600 kilos en tout. Avec les valises!

« Espérons, nous confie Gusti Jordan, *qu'à Wembley nous aurons plus de poids. Nous devons effacer le 5 à 0 du Parc des Princes. Notre équipe, d'ailleurs, est plus forte, bien que certains de ses éléments soient fatigués par une dure saison.*

» Mais si notre défense tient, et nos demis ailes, tout ira bien. Nos cinq avants peuvent être de redoutables shooteurs !... »

7 h. 15 Dernier appel. L'autocar de la R.A.F. s'en va vers le Bourget.

Emportant bien des espoirs !...

René COTTEAUX.

Lyon ou Toulouse

Lundi, le bureau fédéral fera connaître les noms des dix-huit clubs appelés à disputer la saison prochaine le championnat professionnel de football.

Aux 15 qualifiés de 1939 doivent s'ajouter trois nouveaux noms.

Si l'on est à peu près certain que Bordeaux et Reims seront admis on est encore indécis par contre sur le dernier candidat.

Lyon ou Toulouse ?

◆ **On présentera mardi, à la salle Pleyel, un film consacré à la chasse sous-marine : « Epaves », réalisé par J.-Y. Cousteau.**

TISON sur la route de Megret

Megret, ex-champion de France poids cop, boxe maintenant dans les « plume » dont il brigue le titre.

Un des gros obstacles se trouvant sur sa route sera, ce soir, salle Wagram, le fameux Roger Tison, dont la dernière sortie devant Perez a prouvé la grande forme.

Megret aura du mal à vaincre aux points.

Par ailleurs, au programme : Marcq-Loiseau, Deleau-Dobiasch.

◆ **La Jeanne d'Arc de Ménilmontant et l'A.S. St-Hippolyte de Paris joueront dimanche prochain 27 mai, au Mans, un match de propagande de basket-ball.**

◆ **Jean Uruty jouera dimanche, au Fronton de Paris, contre Laffitte, de l'Aviron Bayonnais.**

APRÈS 6 MOIS
LES BONS DE LA LIBÉRATION
A INTÉRÊT PROGRESSIF
VOUS SERONT REMBOURSÉS
Sans formalités, Où vous voudrez, Quand vous voudrez
SANS ATTENDRE LE DÉLAI MAXIMUM DE 5 ANS POUR LEQUEL ILS SONT ÉMIS
15

JACQUES COSTET
4, rue de la Paix
PRESENTE
SA COLLECTION DE PAIX
tous les jours à 15 heures

A LA C.G.T.

La conférence de Mme Marc GRANDJEAN sur la méthode et les avantages de la sténotypie aura lieu le vendredi 25 mai, à 18 h. 30, à la Bourse du Travail (salle Albert-Thomas), 67, rue de Turbigo.

DÉCOUPEZ CE BON
et envoyez-le à France-soir, SERVICE DES RENSEIGNEMENTS, 100, rue Réaumur, Paris, avec un timbre pour la réponse, si vous voulez recevoir gratuitement un renseignement ou une consultation juridique.

OFFRES D'EMPLOIS 75

On dem. Dames présent. bien pr démarches faciles, mise au cour. par nos soins, gros gains imm. ACTUAL-PHOTO, 9, rue Ambroise-Thomas (9e).

On demande danseuses figurantes. S'adresser FEMINA, 167, r. Montmartre, de 4 à 5.

C.G.C.T. demande :
1° Monteurs et Câbleurs en téléphonie; Soudeuses en téléphonie; Régleurs et Régleuses d'organes; Bobineuses fil fin.
2° Régleurs de machines; Tourneurs de précision; Tôliers et Serruriers conn. le plan. Cantine-Coopér. S'adr. de 9 à 11 h. et de 14 à 16 h. sf samedi: 13, r. des Favorites, Paris-15e. Me Vaugirard.

L'Aéronautique Navale rech. des manœuvres et des manœuvres spécialisés pour le service de ses magasins. S'ad. au Secrétariat de la Direction 190, av. Victor-Hugo, Paris-16e

On demande :
OUVRIERES Femmes 18 à 30 a. pr trav. en équip. 3×8. Se prés. mardi ou vendr., 8 h.30, KODAK-PATHE, 30, rue des Vignerons, VINCENNES. Métro : BERAULT.

Dem. sténo-dactylo mécanique gén. Atel. COUPE. HUGOT, 11, av. Michelet, St-Ouen.

On dem. bonnes secrétaires sténo-dactyle pour départ prochain territoires occupés. TURPIN, 6, rue de Prony.

Jne Homme 16-18 ans, bonne écrit. et calcul rapide. Coty Blondel, 18, r. Rivoli.

Dem. b. ouvrière ab.-jour soie et colleuse ou cartonnière. BON, 21 b, r. Romainville-19e.

Urgent. Dact. facturière expérim. emploi stable. M. GUILLEMIN, 28, av. Opéra.

Bons DESSINATEURS Charp. et Mécan. p. construct. appareils manut. mécanique. René Gobert, 96, r. Haxo, Paris.

Imp. labo. rech. urg. 10 Condit. Phcie ou pers. au cour. 18 à 25a. Se prés. muni réf. C.G.P., 28, r. de Montmorency-3e, Ser. pers. t.l.j. sauf samedi 9 h. à 11,30 et 14,30 à 17 h.

Dem. CHEF MAGASINIER tr. énergique, bien au courant service pièces détach. O.P.I.C., 29, r. Pajol (18e).

Sté GESTION MOBILIERE dem. aide-compt. hom. 22-40 a. de préf. connais. titres et coup. Ecr. avec référenc. 1, rue TAITBOUT, PARIS.

PRESSEUR machines MECANICIENNES GLACEUSES-COLLEUSES VIALLANT, 21, pas. Ch.-Dallery (Costumes H.) Me Voltaire.

On demande bonne courtière en publicité, active, bonne présentation. Ecr. av. référ. Ag. de Plas, 22, pl. Vendôme.

On dem. secrétaire sténo-dactylo expérimentée. Ecrire : Festival international du Film 8, rue Montpensier, Paris.

Tr. bon. début. sténo-dactylo pr travaux écriture et courrier simple dem. Ecr. : DELAMOTTE, 15, rue Monsigny.

OCCASIONS DIVERS 100

TSF ACHAT CHER Postes. Lampes. Pces dét. Disq. Phon. Pick-up. App. de mes. Photo. Ciné. Caméra. Voltrex, 173, r. Temple. ARC.16-13.

CHERCHE LIT de REPOS moderne capitonné pr 1 pers. GAL.80-30.

Part. vd à part. tableaux maîtres mod. etœuv. art. Ecr. L.S. Publi-Press, 31, Bd B.-Nouvelle

Avdre mach. enregis. nat. 4 comp., 4 total., 1 total. gén. S'adr. BAR MAIAO, 100, rue du Mont-Cenis, PARIS.

A vendre splendide service porcelaine Limoges, 100 pièces, peint. main, filet or. S'adresser : GABORIT, 41, r. de Lisbonne, PARIS (8e).

Mbles anc. occas. Voir 21, r. Clément-Marot (Ch.-Elys.)

Vds à part. Leica 3,5 Leitz-Elinar av. access. Arc.56-27

PROPRIETES TERR. 120

NOAILLES FERME 1 Ha 50. Maison 2 p. dépend. Except. 140.000. 77, r. St-Lazare. TRI.20-60 ARNAL

Fontainebleau rég. b. maison bourg. s/cave 5 p. E.G.El.Gar dép. jard. 1.000 clos mur arb fruit. riv. gare 360.000 MAREL 19, av. Opéra. OPE. 03-25.

BEL. VILLA Mblée 6 p. Jard. Vallée Sausseron — 800.000 I.P. 15, rue Vivienne. RIC.70-00. Poste 176.

FONDS DE COMM. 135

COMEST. PROD. ITALIENS 1er ord. qu. Voltaire 800.000 QUINCAIL. MACH. Out. tenu 30a. qu. com. gr. stocks 800.000 COULEURS MEN. banl. b. logé gr. ch. d'af. b. 8 ans. 680.000 CAFE RESTAURANT - Montrouge, près usine, 600.000 GUILLOT Exclusivit 66, Bd Sébastopol.

CINEMA 1.200 places, gros chiffre mensuel. En totalité ou en participation. — 32, pl. Saint-Georges.

S.O.S. SPECIALités d'appareils autom. Brev. App. fabriqués y compris 975 vendus 1200p. Prix : 275.000 le tout. VIL 37 Pétrograd. Eur.34-16

BAR gre améric. mod., 2 sal. b. chif., 400.000 VALADE 171, r. Lafayette.

PATISSERIE, CUISINE, GACES A PARIS 1.600.000, 63, Bd Sébastopol JOANNY

BONNETERIE TISSUS NOUV. Rue passant. Gr. stock. Px : 1.100.000 fr. 38, r. Richelieu HARSEN

HÔTEL Tenu 25 a. Bd St-Michel 30 Nos tt cft ch.-cent. urbain. Px 1.600 Biguet, 20, Laffitte. Pro. 84-86.

Bonne Banl. Nord pr. Mairie Café-Bar inst. mod. cf 500.000 Caf. Hôt. Rest. Seine-et-Marne 3 s. 15 Nos dt 10cf p. 350.000 AGNUS PERE, 14, r. Coquillière. Mo Halles.

AUTOS, MOTOS, VELOS 120

Vends VOITURES de 5 à 11 CV. Tél. MAR. 18-65.

Ach. cpt cam. et aut. Dumas, 13, cité Pusy. WAG.78-16

Occas. uniq. 2 C4 1.000 Kg. 2 bis, rue des Partants.

BERLIET 3T. pl bâché jumel. parf. ét. mécan. et carros. 1, r. Bonnet, CLICHY (Pte).

Ach. aut. cam. THIEBOT, 35, r. Annonciation. Aut.45-37.

Ach. ttes Voit. et Cam. Coulon 36, r. Laugier. WAG.38-27.

A VENDRE VELO-MOTEUR MONET-GOYON avec Side. 30, Fg Saint-Martin.

TRANSPORTEUR rech. pour contin. à roul. PNEUS 150×40 et 160×40 même usag. Offres à NOR. 73-27.

Vends 4 BANDAGES Nfs BERGOUGNAN 1060×130 ×881. MARET, 1, av. de Verdun, PARIS. NOR.90-54.

Part. vend CITROEN traction avant 9 CV. B pneus. Impeccable. — BOT. 85-29.

Ach. Citroën, Peugeot, Simca, Renault. DIDeret 19-59.

TRANSP. DEMENAG. 150

Transp. ts tonn. Paris-Pr. R.C., 49, r. Frémicourt. Séq. 22-56

Recherch. pr chant. Prov. benne 3 T 5 à 5 T. gazo bois, ch. de b. ou gazoil. MICHELET 22-34.

Imprimerie de France-soir M. MARY imprimeur 100, rue Réaumur
Travail exécuté par des ouvriers syndiqués
Le gérant : Maurice FELUT

Fds et cartes transp. à vdre. JAS.54-99, de 10 à 12 h.

Cartes transp. av. camions 3 et 4T. pces mot. compl. M.V. RENAULT roues compl. ch. à air et pn. 38×7. Tr. int. 13, r. Charles-Friedel. MEN. 94-11.

Ts transp. 1.500 Kgs à 4 T. COTET. - DAU. 34-03.

COURS, LEÇONS, ECOLES 120

STENO DACT. appr. rapid. DUPLOYE, 36, r. Rivoli. Angl. compt. Aven. ass.

France-soir
REDACTION ADMINISTRATION
100, rue Réaumur
Tél. GUT. : 80-60
Fondateur : Philippe VIANNAY
Directeurs : Robert SALMON, D. JURGENSEN et A. BLANK

Le 23 mai FRANCE-SOIR a été tiré à 274.610 exemplaires